МОЙ СЕВЕРНЫЙ ГОРОД

Общественно-политический еженедельник города Пыть-Яха

N46 (155)
от 13-19.11.2008 г.

Наш сайт в интернете: www.nordgrad.ru
Подписной индекс 14994

На страже правопорядка

Многочисленные слова благодарности, заслуженные награды и, конечно, море цветов – все это в минувшие выходные было предназначено для виновников торжества – сотрудников пытьяхского ОВД, отпраздновавших свой профессиональный праздник – День милиции.

Службе, которая, как в песне поется «и опасна и трудна» свою жизнь посвятили около 300 пытьяхцев (столько сотрудников значится в штате местного ОВД).

- Благодаря вашему самоотверженному труду Пыть-Ях по-прежнему может спать спокойно, да и не только Пыть-Ях, ведь многие из вас не раз бывали в горячих точках, где с честью исполняли, возложенные на вас обязанности, о чем наглядно свидетельствуют ваши многочисленные награды, - обратился к присутствовавшим, Глава города Валерий Веснин.

Сказанное им поддержали и все остальные почетные гости праздника. Председатель Думы Виктор Рябихин пожелал сотрудникам правоохранительных органов успехов в труде и достойных преемников, а заместитель главы Нефтеюганского района Олег Ковалевский передал поздравления от Владимира Семенова.

Торжественную часть продолжила церемония награждения лучших сотрудников милиции Почетными грамотами, Благодарственными письмами Главы города Валерия Веснина и председателя Думы Виктора Рябихина, а также правительственными наградами: орденами и медалями. В этот же день состоялась процедура вручения погон милиционерам-новобранцам. После чего виновников торжества поздравили с праздником творческие коллективы города. Милиционерам они подарили незабываемую шоу-программу.

Раиса ПТУХИНА,
фото Гейдара КЕРИМОВА

Уважаемые жители города!

15 ноября проводится День подписчика. Вас ждут во всех отделениях почтовой связи города, где вы сможете подписаться на нашу газету с 10% скидкой, а также получить памятный подарок от редакции газеты «Мой северный город».

Продолжается подписка на газету «МСГ» на 1-е полугодие 2009 года.

Подписная цена

(с почтовыми расходами) - 302,10 руб.,

для коллективной подписки - 200,20 руб.

Уважаемые горожане!

1 декабря в ГДК «Факел» **в 17.00** состоятся публичные слушания **«По проекту бюджета города Пыть-Яха на** *2009* **год и плановый период** *2010-2011* **годы»**.

Более подробно с материалами, выносимыми на обсуждение, вы можете ознакомиться на сайте Администрации города или в газете «Мой северный город» (N46 и N47).

Приглашаем принять участие жителей г. Пыть-яха в обсуждении данного вопроса.

В "Прямом эфире" Глава города

В прямом эфире телерадиокомпании «Пыть-Яхинформ» Глава города ответил на вопросы горожан и ведущего программы «От первого лица» Николая Молокова.

Валерий Веснин рассказал о перспективах строительства в нашем городе: развитие индивидуального строительства, малогабаритных домов, о вводе жилых домов в 5, 3, 6, 4 микрорайонах города; социальных объектов: школы, Больничного комплекса, детских садов; реконструкции систем ЖКХ и реализации приоритетных национальных проектов.

На протяжении всей передачи зрители телеканала «Пыть-Яхинформ» смогли принять участие в интерактивном голосовании. Всего ответивших на вопрос:

«Как Вы оцениваете общую ситуацию в городе?»- 1268 человек:
- как благополучную - 453 человека;
- как стабильную -225 человек;
- ситуация кажется напряженной-589 человек.

В центре внимания Больничный комплекс

Об окончании строительства Больничного комплекса шла речь на очередном выездном совещании под руководством Главы города.

На сегодняшний день все необходимое оборудование для осуществления лечебной деятельности на Больничный комплекс уже поставлено, большая часть его смонтирована, ведется работа по его тестированию и наладке.

По словам Валерия Веснина, завершаются работы по благоустройству территории Больничного комплекса.

Основные общестроительные работы завершены. Проводятся работы по устранению замечаний контролирующих и надзорных органов, служб заказчика и эксплуатирующих организаций.

Только при наличии введенного объекта, юридически могут быть оформлены все необходимые виды лицензий, в том числе и на осуществление медицинской деятельности.

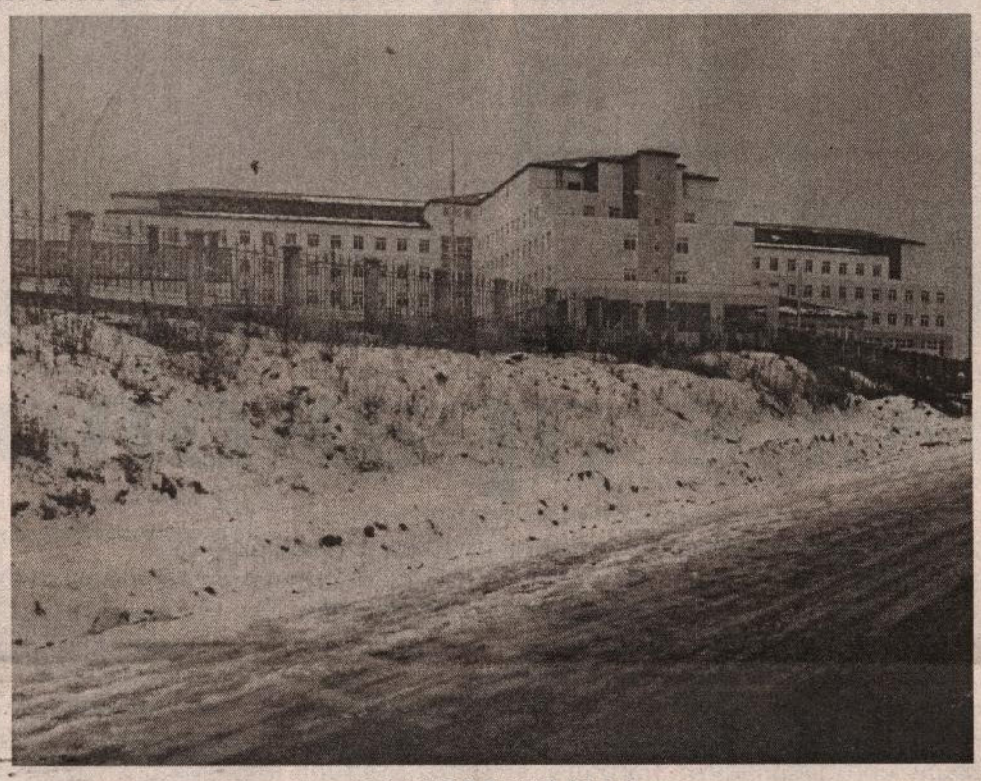

Коротко:

5 ноября состоялось заседание Межведомственной комиссии по признанию жилых домов и жилых помещений непригодными для проживания.

В настоящее время непригодными для проживания признано 148 жилых домов. Комиссией рассмотрены вопросы признания жилых помещений в жилых домах непригодными для проживания, внесены изменения в Реестр очередности сноса жилых домов.

Всего с 2000 года снесено 55 домов, непригодных для проживания, и более 700 балков.

* * *

5 ноября Валерий Веснин провел рабочую встречу с президентом Федерации шахмат Ханты-Мансийского автономного округа Василием Филипенко.

В ходе встречи стороны обсудили перспективу развития шахмат в Пыть-Яхе.

Василий Филипенко вручил в подарок пыть-яхским детям двести комплектов шахмат с эмблемой окружной федерации.

Глава города поблагодарил Василия Филипенко за подарок и заверил, что в нашем городе будет подготовлено еще много мастеров высокого уровня.

Большую часть шахматных наборов решено передать в школы города, дворовые клубы и библиотеки для занятий этим высокоинтеллектуальным видом спорта.

ЗОЛОТАЯ СВАДЬБА

С юбилеем!

В ноябре Валерий Веснин поздравил с замечательным юбилеем – 50-летием со Дня бракосочетания Бориса Ивановича и Екатерину Ивановну Воробьевых.

Желаю Вам здоровья на долгие годы! Пусть в Вашей жизни будет еще много светлых весен! Пусть этот день придаст Вам новых сил, энергии, бодрости, а самое главное - здоровья. Примите самые искренние поздравления и пожелания душевного тепла, долгих лет жизни, мира и домашнего уюта!»-отметил в поздравлении Глава города.

Послание Президента России: определены приоритеты

5 ноября 2008 года Президент России Дмитрий Медведев выступил с Посланием Федеральному Собранию в Георгиевском зале Большого Кремлевского дворца. В почти полуторачасовом выступлении он изложил свою позицию по основным направлениям внутренней и внешней политики на текущий год и ближайшую перспективу. 6 ноября за комментариями к Главе города Валерию Веснину обратились журналисты ТРК «Пыть-Яхинформ».

Комментируя выступление Главы государства, Валерий Веснин подчеркнул его многоплановость и значимость для каждого гражданина.

«В своем Послании Президент России дал оценку ситуации в стране, ее положения в мире, определил приоритеты в экономике, во внешней и внутренней политике, в социальной сфере, в области безопасности и обороны. Реализация заложенного в послании смысла зависит от конкретных людей. «Их интеллектуальная энергия, творческая сила – это главное богатство нации и основной ресурс прогрессивного развития. Поэтому так много он сказал об образовательной, медицинской, страховой реформах, социальной поддержке населения и подъеме российской культуры. В основе всей идеологии находится человек»,- отметил мэр.

Глава города подчеркнул слова Президента о том, что никакую экономику, тем более инновационную, мы не сможем построить без развития гражданина и институтов гражданского общества. «Именно национальное гражданское общество является главным инструментом реализации Стратегии-2020, которая возможна только благодаря поддержке населения.

Также Валерий Веснин отметил: «После анализа Послания Президента РФ Администрацией города Пыть-Яха будут подготовлены мероприятия по его реализации. Те задачи, которые поставлены перед нами, мы, безусловно, будем выполнять».

2010 год будет Годом ветеранов Великой Отечественной войны. Депутаты Государственной Думы на пленарном заседании приняли Обращение к Президенту России - объявить 2010 год Годом ветеранов Великой Отечественной войны. Такая идея обусловлена тем, что в 2010 году будет отмечаться 65-я годовщина Победы советского народа в Великой Отечественной войне.

Прием по личным вопросам

5 ноября Глава города провел очередной прием граждан по личным вопросам. На приеме побывали около 20 человек. Вопросы были разные: оказание материальной помощи, недостаток тепла в балках (жители АТБ-15), получение квартир по социальному найму и перевод учащихся ОСОШ в здание СОШ N3, о решении вопросов фермеров и другие.

Всем обратившимся в адрес Главы города даны устные ответы и дополнительно будут подготовлены письменные разъяснения согласно законодательству.

Записаться на прием к Главе города можно каждый понедельник с 8:30 до 11:30 через отдел по работе с обращениями граждан, который находится в городской Администрации (111 кабинет).

Страница подготовлена при содействии отдела по связям с общественными организациями и СМИ Администрации города

Реклама на ТВ канале Югра, на радио "Югра" 104,5 FM, в газете "Мой северный город". С нами ВАС УВИДЯТ! УСЛЫШАТ! О ВАС УЗНАЮТ! Тел. рекламной службы: 42-37-00, 42-20-30 (факс).

Послание Президента России: определены приоритеты

Главные принципы развития России и ее базовые ценности определил в своем первом на президентском посту Послании Дмитрий Медведев. Этот документ дает ориентиры обществу и всем структурам власти по формированию антикризисных экономических механизмов, вопросам регулирования внешней политики, реформированию социальной сферы, образования, борьбе с правовым нигилизмом, подготовке профессиональных кадров, разработке стратегии развития страны.

Дмитрий Медведев в самом начале своего выступления сразу определил проблемы, которые касаются каждого в нашей стране - это варварская агрессия Грузии к Южной Осетии и мировой финансовый кризис, - считает председатель Думы округа Василий Сонды-ков. - Поддерживаю его позицию в отношении многострадального осетинского народа. Как сказал Президент, «Россия никому не позволит обижать своих граждан, и всегда готова дать отпор любому супостату». При этом, говоря о конфликте с Грузией, Медведев подчеркнул, что это не борьба с грузинским народом, это борьба с прозападным режимом, активно вооружающимся. Россия останется при своем убеждении о необходимости предоставления независимости Южной Осетии и Абхазии, несмотря на претензии западного мира.

Большой блок в выступлении Президента был посвящен борьбе с коррупцией. Дмитрий Медведев отметил, что уже вносятся изменения в законы, регулирующие деятельности сотрудников таможни и органов внутренних дел, прокуратуры и Федеральной службы безопасности, судей и служащих аппаратов судов, органов государственной власти и муниципальных органов. Дмитрий Медведев вновь обратил внимание на развитие нанотехнологий, информационных коммуникаций, на подготовку специалистов в этих областях, выявление молодой талантливой молодежи в России и за рубежом.

Президент говорил и о либеральных ценностях - развитии гражданского общества, малого и среднего бизнеса, образовательных инновациях, правовой и политической культуре нации.

Дмитрий Медведев считает, что должна измениться и выборная система. Он предложил увеличить срок полномочий Президента и Госдумы до шести и пяти лет соответственно, внеся необходимые поправки в Конституцию для более функционального управления страной.

На своем опыте, считаю это разумным предложением. Существующая система не дает возможности воплотить намеченные задачи, принятые законы и инициативы как Президенту, так и депутатам. Считаю Послание Дмитрия Медведева глобальным документом, определяющим вектор развития России на несколько десятилетий вперед.

Комментарий:

Александр Сидоров: «Из выступления главы государства стало очевидно - на сегодня Россия является сильной державой»

Говоря об Обращении Президента России Дмитрия Медведева с ежегодным Посланием к Федеральному Собранию, заместитель Председателя Думы Югры, Руководитель Фракции «Единая Россия» в окружном парламенте Александр Сидоров отметил, что из выступления главы страны стало очевидно - на сегодня Россия является сильной державой. Она играет чрезвычайно важную роль на международной арене.

Александр Сидоров подчеркнул, что Президент Российской Федерации первым заговорил о переустройстве основных принципов взаимодействия государств на экономическом и политическом уровнях.

Особо заместитель спикера окружного парламента остановился на теме формирования институтов гражданского общества.

«Предложения, озвученные Президентом, связаны, в том числе, с усилением роли малых политических партий в формировании органов государственной власти. Мнения порядка 5 миллионов граждан, которые отдали свои голоса за партии, не прошедшие в органы власти, должны быть услышаны. То есть, речь идет о том, чтобы практически все население, которое приходит на выборы, должно получить представителей своих интересов в органах госвласти. В свою очередь это очень серьезно подтолкнет к оптимизации своей деятельности существующие политические партии».

Лидер югорских единороссов также отметил важность предложения Президента о внесении изменений в порядок выдвижения высших должностных лиц субъектов РФ.

«Политические партии, которые представляют большинство в органах законодательной власти субъектов федерации, будут представлять эти кандидатуры Президенту - это активизирует деятельность и органов власти, и политических партий. Потому что если высшее должностное лицо будет рекомендовано политической партией, то и отношение между исполнительной властью и партией на местах будет очень серьезно видоизменяться. Политическая партия, которая имеет большинство в законодательном собрании, должна формировать органы исполнительной власти и контролировать их деятельность. И это нормальный, естественный процесс».

В этой связи Александр Сидоров подчеркнул решение Президента о расширении полномочий Государственной Думы РФ по контролю за деятельностью органов исполнительной власти, а именно о ежегодном отчете Правительства России перед Думой. Он также отметил, что действие подобной схемы может быть эффективным и на региональном уровне.

«Чрезвычайно важно, что в послании президента дана развернутая программа формирования институтов гражданского общества Российской Федерации и создания механизма контроля за органами власти со стороны общественности, рассчитанная не на один год», - сказал Александр Сидоров.

Информация предоставлена пресс-службой аппарата фракции «Единая Россия» в Думе Югры

СОВЕТ ГЛАВ

Реализация действующих социальных программ будет продолжена

106 глав муниципальных образований Югры 7 ноября собрались под председательством Губернатора в Ханты-Мансийске на традиционном Совете глав городских округов, муниципальных районов, городских и сельских поселений.

Недавно в округе прошли выборы в представительные органы власти и выборы глав городов, районов и поселений. Поэтому выступление Губернатор начал с поздравления победителей, получивших от населения вместе с мандатом доверия и большой пакет наказов и обязательств.

Александр Филипенко особо остановился на послании Президента Федеральному Собранию. По мнению Губернатора, сегодня ключевая задача для властей - это развитие гражданского общества, взаимоотношений человека и государства. «Мы, занятые во власти, придуманы для того, чтобы организовать общество, отвечать на его чаяния», - напомнил Губернатор, - здесь многое зависит от профессионализма чиновника и его желания служить людям и обществу. И, прежде всего, как было отмечено в президентском Послании, от находящихся на нижних этажах власти, что называется, «у земли».

Реализация 131 Федерального Закона «Об общих принципах организации местного самоуправления» стала одной из ключевых тем Совета глав. Говоря о задачах органов местного самоуправления, Александр Филипенко подчеркнул, что основополагающим фактором должно стать дальнейшее развитие народовластия, гражданского общества и ответственность за судьбу страны.

«Сегодня от властей на местах зависит, насколько динамично будет развиваться средний класс, основу которого в поселениях составляют предприятия семейного типа. Для решения масштабной задачи Стратегии социально-экономического развития Югры до 2020 года - диверсификации экономики - недостаточно создания таких коллективов только в сельском хозяйстве», - считает Губернатор. Он обратил внимание глав органов местного самоуправления на слова Президента о необходимости раскрепощения человеческого потенциала, воспитании лидеров, которые способны организовать новое дело конструктивно и эффективно.

Бюджет Югры на 2009 и плановый период 2010-11 гг. решено принять без поправок во втором и окончательном чтении на ближайшем заседании окружного Парламента. В связи с чем Александр Филипенко отметил, что все свои обязательства нынешнего года перед населением власти выполнят. Но муниципалитетам рекомендовано оптимизировать расходы, сократить издержки для того, чтобы и в 2009 - 2011 годах выполнить программы первостепенной важности.

Александр Филипенко отметил, что сегодня Югра входит в число немногих регионов страны, где уровень собственных средств органов местного самоуправления достиг 55%, тогда как на первом этапе реализации закона о местном самоуправлении их было всего 20%. Остальное они получали из окружного и федерального бюджетов. Такая финансовая политика дает муниципалитетам больше возможностей исполнять передаваемые государственные полномочия, активнее и своевременнее претворять в жизнь собственные программы развития.

По окончании Совета нашей газете дал интервью глава Пыть-Яха Валерий Веснин. Он особо остановился на реализации 131 Федерального закона. В частности, заострил внимание на том, что с момента принятия практически каждая статья этого закона претерпела изменения и около 15 поправок планируется еще принять. Это в будущем, но многое изменится уже с первого января 2009 года.

«При оценке работы органов власти муниципального образования за минувший год будет, прежде всего, учитываться эффективность использования бюджетных средств. Подведение итогов 2008 года будет как раз по новым требованиям, тем задачам, которые поставил Президент Дмитрий Медведев», - отметил Глава города.

Также Валерий Веснин встретился с Александром Филипенко, где обсудил насущные для города вопросы.

«В частности, я доложил о завершении строительства Больничного комплекса в ноябре 2008года, обратился с письмом об оказании помощи в завершении строительства жилого дома 5-19 с участием окружного фонда «Жилище».

В ходе беседы мы обсудили вопрос о необходимости реконструкции железнодорожного вокзала с пешеходным путепроводом станции Пыть-Ях.

Глава города особо подчеркнул слова Губернатора, что сокращений в окружном бюджете пока не будет, строительство объектов и реализация действующих социальных программ будет продолжена.

Николай МОЛОКОВ

Реклама на ТВ канале Югра, на радио "Югра" 104,5 FM, в газете "Мой северный город". С нами ВАС УВИДЯТ! УСЛЫШАТ! О ВАС УЗНАЮТ! Тел. рекламной службы: 42-37-00, 42-20-30 (факс).

В 2009 году управление эксплуатации трубопроводов ООО «РН-Юганскнефтегаз» отметит свой первый юбилей – 5-летие со дня образования. Это будет летом, а до Юбилейной даты мы будем знакомить вас с различными подразделениями УЭТ, его специалистами, благодаря которым транспортируются добываемые на месторождениях нефть и газ в свои пункты назначения, осуществляется бесперебойная и безопасная работа всего трубопроводного парка. Открываем мы подборку материалов об УЭТ рассказом о замечательном человеке, высококлассном специалисте, заместителе начальника управления эксплуатации трубопроводов по производству ООО «РН-Юганскнефтегаз» Михаиле Поздняке.

Нефтяник по призванию

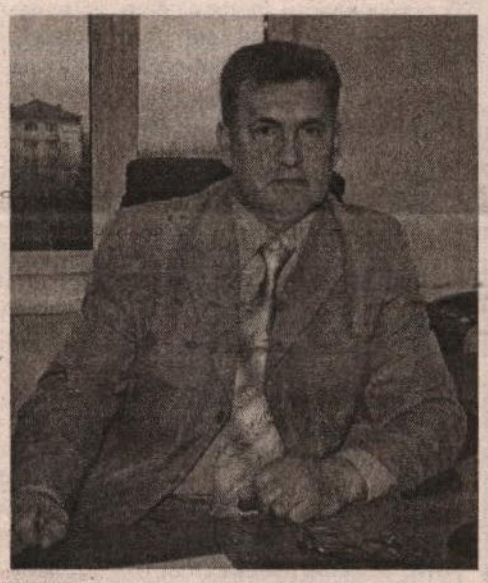

Человечность – это союз просветленного ума и чуткого сердца. Она не приходит сама по себе, не дается при рождении, человечности нужно учиться, как учатся строить дома, выращивать хлеб, добывать нефть и летать на самолетах. Многие, прожив всю жизнь, так и не овладевают этой наукой. А вот заместитель начальника управления эксплуатации трубопроводов по производству ООО «РН-Юганскнефтегаз» Михаил Поздняк, по словам коллег, человечный во всех отношениях. В его поступках нет места подлости, эгоистическому своеволию и слепому пренебрежению к интересам других людей, то есть ничему плохому, унижающему и оскорбляющему человека. Неприятие зла и неправды, в чем бы они не проявлялись, отстаивание справедливости, способность к решительным и ответственным поступкам – вот такая гражданская позиция Михаила Ивановича.

Приехал в «РН-Юганскнефтегаз» Михаил Поздняк по распределению после окончания Ивано-Франковского института нефти и газа в 1986 году. Распределение тогда было еще союзное, довольно обширное, на выбор ему давались нефтяные промыслы Сахалина, Татарстана, Нижневартовска и т. д. «Юганскнефтегаз» же в то время был широко известен своими темпами прироста в добыче нефти, богатым разведанным запасом углеводородов на месторождениях. Его передовики производства не сходили с полос центральных газет, о них рассказывали по телевидению. Потому, чтобы быть в гуще событий, Михаил Иванович со своей молодой супругой Любовью Михайловной остановили свой выбор на «Юганскнефтегазе».

- Приехали в Нефтеюганск и сразу пошли устраиваться с женой на работу, - вспоминает Михаил Иванович. – В «Юганскнефтегазе» встретили нас очень хорошо, узнали, как прошла дорога, выделили «подъемные». Мне на выбор предложили несколько вариантов для работы, среди них были работа в Нефтеюганске и в Пыть-Яхе на Мамонтовском месторождении. Выбрал последнее - опять из тех же соображений - Мамонтовское месторождение имело широкую известность, с ним нас знакомили в институте и ему пророчили большое будущее. А так как я стал трудиться в НГДУ «Мамонтовнефть», то и жить стали в Пыть-Яхе. В этом нефтегазодобывающем управлении я проработал полгода, после чего был направлен в НГДУ "Майскнефть", где прошел рабочую школу от мастера до начальника ЦИТС, и вся моя трудовая деятельность здесь была связана с добычей. Только последние четыре года я тружусь в Управлении эксплуатации трубопроводов.

Первоочередной задачей на новом месте работы у Михаила Ивановича, естественно, было как можно быстрее войти в производство и повысить свой профессиональный уровень, достичь намеченных высот. Кстати сказать, эти высоты все поэтапно достигались.

А любовь к нефтяному делу передалась и его детям. У Поздняка в семье два сына, и они для себя выбрали профессии нефтяника. Его супруга, Любовь Михайловна, закончила финансово-экономический институт и сейчас работает начальником сектора обучения персонала ООО «РН-Юганскнефтегаз», занимается ответственным делом - подготовкой кадрового резерва предприятия.

- Если сравнивать те годы, когда я только начал работать в «Юганскнефтегазе» и сегодняшние дни, то диву даешься, как много всего изменилось, - говорит Михаил Поздняк. – Изменилось само производство, быт нефтяников, культура труда, усовершенствовались технологии добычи, стала современной, более разносторонне-функциональной техника, оборудование. Меняется все - жизнь-то не стоит на месте. Меняются и люди, нынешнее поколение приходит на работу более подготовленным, более грамотным. По моим наблюдениям, на Севере проживают особенные люди, доброжелательные и отзывчивые, может, это диктуют климатические условия, а, может, экстремальные виды работ.

В нынешний круг обязанностей Михаила Поздняка входит много функций, а основные из них - это организация и контроль за работой по обеспечению безопасной эксплуатации трубопроводов, принятие экстренных мер во внештатных ситуациях и эффективное устранение их последствий; разработка мероприятий по вводу новых объектов и многое другое. Большую часть рабочего времени он находится в выездах на месторождения, так как ему присуща оперативная деятельность (оптимизация технологических процессов, ввод объектов после реконструкции либо капитального ремонта – все требует выезда на места расположения объктов трубопроводного транспорта).

- Жизнь месторождений, как жизнь человека, - продолжает беседу Михаил Иванович. – Период молодости у них характеризуется интенсивным ростом добычи нефти и газа, период зрелости – стабильной добычей, а период старости – падающими уровнями, частыми отказами трубопроводов, старением нефтяного оборудования. Я, практически, был непосредственным участником всех этих процессов и хочу сказать, что старость того же Мамонтовского месторождения мы стараемся отодвинуть как можно дальше. Состояние трубопроводного парка там можно смело назвать удовлетворительным. Есть, конечно, старые участки труб, и мы ведем их замену. Например, с начала 2008 года мы заменили порядка 35 км трубопроводов по программе текущего ремонта, 32 км по программе капремонта и 65 км по программе реконструкции. Снижено по сравнению с прошлым годом и число отказов трубопроводов. В этом направлении большую ставку мы делаем на защиту труб от коррозии и диагностическую работу.

- Сегодня я курирую цеха технического обслуживания и ремонта трубопроводов, расположенных в Мамонтовском и Майском регионах. В коллективах этих цехов работают 240 человек (ИТРовские работники, слесари-ремонтники нефтепромыслового оборудования, электрогазосварщики, обходчики, трубопроводчики и т. д.). В территориальном отношении в моем ведомстве 15 месторождений (10 Майского и 5 Мамонтовского регионов), по расстоянию – свыше 300 км с Востока на Запад и свыше 200 км с Севера на Юг. Общая протяженность трубопроводов 7700 км. Сюда входят трубы различных диаметров и назначений. Это нефтепроводы внешнего транспорта, напорные нефтепроводы, нефтесборные коллекторы, газопроводы, водоводы высокого и низкого давления. Вот такое у нас хозяйство. В состав коллективов цехов ТОиРТ входят достаточно опытные и квалифицированные работники, в них рационально сбалансирована молодость и большой опыт старожилов производства, которые всегда могут подсказать и посоветовать.

Хотелось бы отметить такой факт из жизни Михаила Ивановича: в выборе своей будущей профессии он стоял перед дилеммой – пойти в сельскохозяйственный институт или же в нефтяной. Отдал предпочтение последнему. Обучаясь, принимал активное участие в общественной жизни института, спортивных мероприятиях. Это увлечение - плюс отсутствие вредных привычек - сделали его фигуру стройной, подтянутой и хорошо сложенной. Он возродил спортивное движение и в управлении эксплуатации трубопроводов, команды которого успешно выступают сейчас в различных спортивных мероприятиях региона.

Реклама на ТВ канале Югра, на радио "Югра" 104,5 FM, в газете "Мой северный город". С нами ВАС УВИДЯТ! УСЛЫШАТ! О ВАС УЗНАЮТ! Тел. рекламной службы: 42-37-00, 42-20-30 (факс).

Старая дружба не ржавеет!

К хорошему человеку люди тянутся. У него, как правило, много друзей. Так и Михаила Поздняка всю жизнь окружают его близкие люди, проверенные годами друзья. Вот что они о нем говорят.

Раис Юнусов: "Всегда спрашивал совета у друзей"

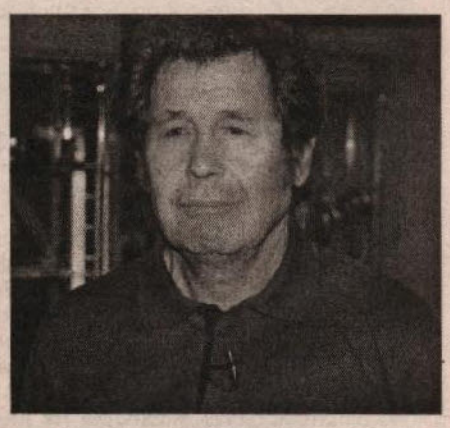

- Я познакомился с Михаилом Ивановичем в 1986 году, работая начальником Южно-Балыкского промысла, - рассказывает Раис Юнусов. – То были трудные, тяжелые времена, мой цех добывал 70% всей добычи нефти Майского НГДУ и, несмотря на это нам были доведены дополнительно к плану еще 1,5 млн. тонн нефти в год. Первый год это невыполнимое задание мы провалили и потому были лишены премии. А когда в августе следующего года к нам пришел Поздняк, то цех впервые справился с повышенным плановым заданием и выдали эти сверхплановые 1,5 млн. тонн.

Пришел Михаил Иванович в цех молодым специалистом – красивый, статный парень, очень работящий и любознательный, интересовался буквально всем процессом производства. Мы, люди с большим опытом работы, помогали ему быстрее осваивать нефтяное дело, понять премудрости нелегкой профессии нефтяника. Был он у нас специалистом по нефтепромысловому оборудованию, много работы выпало на его долю – повышенная добыча, большие объемы перекачиваемой под высоким давлением жидкости влекли за собой частые отказы нефтепроводов, и их нужно было ремонтировать, заниматься ликвидацией последствий. Придя в цех, Михаил Иванович честно и добросовестно относился к порученному делу, и с хорошей стороны показал себя – на что способен, что умеет. Приведу один из эпизодов повседневной его работы: тогда у нас в цехе не было учета нефти, и Поздняку было поручено его освоение и дальнейший монтаж. Поздняк ездил на Правдинское месторождение, где досконально изучил работу данного объекта, после чего курировал строительство такого же узла учета на нашем месторождении. Уже через полгода этот узел вступил в промышленную эксплуатацию, и мы точно стали знать объемы своей добычи.

Через некоторое время Михаила Ивановича перевели на автономию Майского месторождения мастером, где активно проводил новаторскую работу. Внес ряд предложений по более рациональной эксплуатации различных жизненно важных для производства объектов. Другими словами, он активно использовал свои знания на практике.

Однажды он звонит мне и говорит: «Знаешь, мне предлагают должность начальника промысла на Средне-Балыкском месторождении. Как быть?». Я ему в ответ: - «Если хочешь продвигаться вперед, то соглашайся на Средне-Балыкское, цех молодой, у него большие перспективы. Способности у тебя есть, иди». К чему я привел данный пример? Да к тому, что Михаил Иванович всегда советовался со своими друзьями, не зазнавался, был всегда простым.

Мы и сейчас поддерживаем с ним дружеские отношения, несмотря на то, что я уже 5 лет на пенсии и оставил производство. Не так часто, правда, как прежде, встречаемся, но на праздники, дни рождения обязательно видимся. Мне Михаил Иванович нравится своей непосредственностью, доброжелательностью.

Ночь в тайге

Иван Билусяк, начальник автоколонны ООО «ПЯАТ-3»

- Узнал я Михаила Ивановича здесь, на Севере, хотя на Украине наши родительские дома не очень далеко друг от друга находились. Мы с супругой приехали в Пыть-Ях чуть ранее, - вспоминает Иван Васильевич. – Молодую семью Поздняк поселили в наш дом N29 (малосемейку). В то время люди проще были, у всех квартиры маленькие, а душа большая. Двери не запирали, тем более не ставили металлические. К друзьям запросто можно было пойти в любое время, не договариваясь заранее. Да и время проводили намного интереснее, веселее, чем нынешние застолья. В моей комнатушке, например, из 12 квадратных метров собирались по 6-7 семей, и не казалось тесно. Может, молодость тогда свои плюсы привносила, сейчас-то все степенные стали, к уюту, к простору в квартирах привыкли.

Дружно жили. Каждую неделю организовывали семейные поездки в баню за 30 км от Пыть-Яха, которую по очереди топили. И один из выходных дней уходил у нас на это культурно-оздоровительное мероприятие, потому как после баньки, после живительного парка под березовый веничек еще и жарили шашлыки на природе, варили уху на костре. Вместе выезжали на своих автомашинах в отпуск на Большую землю, совершали круизы по Союзу. А в 1988 году, помню, Михаил Иванович потерялся в тайге. Он тогда на Майском промысле работал и в один из выходных дней решил сходить в лес по ягоду, ушел и с «концами». Ночь его искали, утром уже вертолет на поиски подняли, как вдруг он сам из леса вышел. Заблудился вместе со своей овчаркой, ночь провел в тайге, а к обеду следующего дня сам вышел из леса, недалеко от того места, откуда ушел за ягодами.

Совместно с Поздняком я работал совсем немного. Было одно время при Майском промысле свое управление автотранспорта, вот тогда трудились сообща. Затем это управление было реорганизовано. Но мы и сейчас не теряем связь . Являясь начальником автоколонны «Пыть-Яхавтотранс-3», я постоянно направляю нашу автотехнику на обслуживание управления эксплуатации трубопроводов.

Встречаться сейчас мы, конечно, стали реже, чем ранее, в молодости, что, прежде всего, связано с большой загруженностью на работе, напряженным режимом рабочего дня. Но все же не забываем друг друга, находим время для приятного общения.

С Михаилом Ивановичем мы войдем в тройку сильнейших

Владимир Артамонов, ведущий специалист сектора мониторинга аварий на трубопроводах и их последствий, УЭТ ООО «РН-Юганскнефтегаз»

- Я пришел технологом на Майское месторождение в 1991 году и там впервые встретился с Михаилом Поздняком, - говорит Владимир Николаевич. – Он был для меня наставником, коллегой, другом – все в одном лице. В то время Майское месторождение насчитывало около 140 скважин, 12 кустов, одну ДНС и КНС. Вместе нам довелось проработать три года, а потом меня перевели на другое место. Помню, как меня удивляла память Михаила Ивановича, он наизусть знал, где какие скважины расположены, режим их работы, где и как работают узлы переключений трубопроводов. Для него не было темных мест в области эксплуатации ДНС и КНС, ведь месторождение было автономным, т. е. на полном самообеспечении. Мастер должен был быть готовым к любым неожиданностям, а в идеале - просто не допускать их. В принципе, он и сейчас в полном объеме владеет информацией о системе трубопроводов, но уже в масштабах двух регионов.

Через некоторое время меня перевели в ЦИТС, а Михаил Иванович работал тогда заместителем начальника цеха на Петелинском месторождении, затем начальником цеха на Среднем Балыке, заместителем, а потом и начальником ЦИТС Майского региона, командиром отряда ликвидации аварий Объединения. И хотя трудились мы порознь, все же часто встречались, обсуждали разные проблемы. Сегодня мы опять работаем в одной «упряжке» в управлении эксплуатации трубопроводов.

Я считаю, что Михаил Поздняк профессионал высшей квалификации, и только его скромность не позволяет ему выдвинуться на вышестоящие должности. В принципе, он и так добился неплохих высот. Доскональные знания процессов добычи, подготовки и транспортировки нефти позволяют ему "разрулить" все проблемы и поставить все на свои места. Он еще и спортсмен отличный. До Поздняка в Управлении спортивная работа практически не проводилась. А сейчас мы в Спартакиаде по Мамонтовскому региону «Юганскнефтегаза» занимаем 4 место и верим, что в ближайшее время войдем в тройку сильнейших. Михаил Иванович - лидер среди нас, он участвует во всех видах, но больше любит футбол. Он никогда не курил и всегда был отличным спортсменом.

Разворот подготовил Владимир РЫЖИХ, фото Гейдара КЕРИМОВА

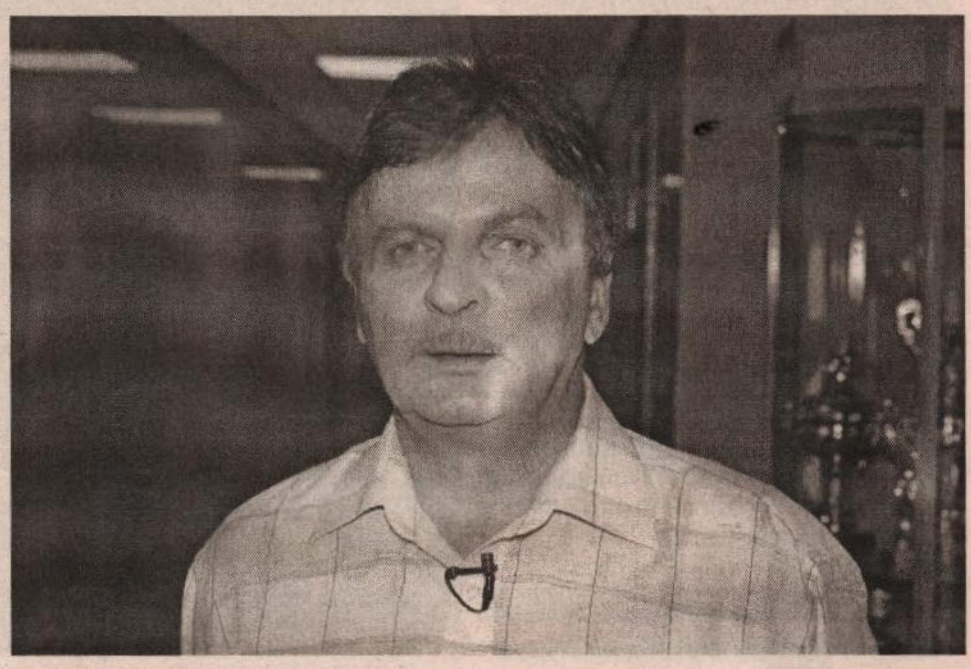

Реклама на ТВ канале Югра, на радио "Югра" 104,5 FM, в газете "Мой северный город". С нами ВАС УВИДЯТ! УСЛЫШАТ! О ВАС УЗНАЮТ! Тел. рекламной службы: 42-37-00, 42-20-30 (факс).

Дума Пыть-Яха отметила лучших сотрудников ОВД

Дума Пыть-Яха отметила лучших сотрудников городского отдела внутренних дел.

На торжественном собрании, посвященном дню российской милиции, председатель Думы Виктор Рябихин от имени депутатов Думы вручил Благодарственные письма и почетные грамоты представительного органа местного самоуправления. За образцовое выполнение служебного долга, многолетний и добросовестный труд почетными грамотами Думы Пыть-Яха награждены: начальник отдела внутренних дел по городу Пыть-Ях Нариман Алтынбаев, начальник отделения дознания милиции общественной безопасности Евгений Винтер, начальник отделения по борьбе с экономическими преступлениями криминальной милиции Анатолий Губенков, заместитель начальника отдела милиции общественной безопасности Фидрат Хаматдинов.

Кроме того, ряд сотрудников отдела внутренних дел и пенсионеров милиции были награждены благодарственными письмами Думы.

В своем поздравительном слове Виктор Рябихин отметил, что на протяжении многих лет Отдел внутренних дел по городу Пыть-Ях - среди лучших в округе по раскрываемости и предупреждению преступлений. Пыть-яхцы добросовестно выполняют поставленные задачи в «горячих точках», принимают участие в окружных и всероссийских операциях.

Много теплых слов прозвучало в адрес виновников торжества от представителей администрации, силовых структур, бизнеса и общественности.

Начальник пыть-яхского ОВД Нариман Алтынбаев за честное исполнение служебного долга ряду сотрудников вручил медали МВД, нагрудные знаки «За верность долгу», «Лучший сотрудник криминальной милиции» и «Лучший участковый уполномоченный».

Свои подарки пыть-яхским милиционерам преподнесли и предприниматели города. Теперь у сотрудников дорожно-патрульной службы появился современный прибор для освидетельствования состояния алкогольного опьянения водителей, а в ряде кабинетов отдела будет установлена новая оргтехника.

Благодарственных писем Думы города по решению депутатов удостоены также пенсионеры Линейного отдела внутренних дел на станции Пыть-Ях: Борис Хомицкий и Борис Лазуков. Благодарсвенные письма, а также памятный адрес начальнику ЛОВД на станции Сургут Николаю Гвоздецкому, сотрудники которого охраняют правопорядок и на железнодорожной станции Пыть-Ях, вручил председатель Думы города Виктор Рябихин. Он выразил свою признательность и благодарность за самоотверженный труд, а также пожелал здоровья, счастья, благополучия, добра и успехов в дальнейшей работе на благо России всем сотрудникам линейной милиции.

Ирина ДРЕМИНА, пресс-секретарь председателя Думы г.Пыть-Яха

В ДУМЕ ОКРУГА

Депутатские слушания в преддверии Года молодежи

12 ноября в Думе Ханты-Мансийского автономного округа – Югры состоялись депутатские слушания, где были рассмотрены вопросы по реализации программы автономного округа «Молодежь Югры» на 2006-2008 годы и планы на ближайшие три года.

В повестке дня значилось обсуждение доклада «Проблемы деятельности молодежных общественных объединений на территории автономного округа» и презентация новой программы автономного округа «Молодежь Югры» на 2009-2011 годы.

Выбор темы для последних в 2008 году депутатских слушаний не случаен. 18 сентября Президент Российской Федерации Дмитрий Медведев подписал Указ «О проведении в 2009 году в Российской Федерации Года молодежи».

Информационно-аналитическое управление Думы автономного округа

Комментарии

Виктор Рябихин: «Послание Президента Дмитрия Медведева должно стать генеральной линией в нашей работе, чтобы жизнь граждан России была достойной и более социально защищенной».

Председатель Думы города Пыть-Яха Виктор Рябихин прокомментировал первое послание президента Дмитрия Медведева.

«В своем выступлении Президент Дмитрий Медведев акцентировал внимание на соблюдении прав и свобод граждан России, озвучил нравственные ориентиры нашего общества - это справедливость, свобода, жизнь человека, семейные традиции, любовь и верность, забота о младших и старших, патриотизм. Эти принципы – основа социальной политики государства.

Прозвучали в послании президента и некоторые неожиданные решения, направленные на изменение действующей структуры власти, усиление гражданственности в нашем обществе.

Как председатель Думы города, хочу акцентировать внимание на некоторых тезисах президентского послания, касающихся работы представительных органов власти. Президент говорил о том, что в основе взаимодействия разных ветвей власти и бизнеса должны встать доверие и сотрудничество. Необходимо искоренять бюрократию, которая «кошмарит» бизнес, контролирует средства массовой информации, вмешивается в избирательный процесс и давит на суды. «Вопрос повышения ответственности муниципальных начальников за качество результата их работы давно назрел», - подчеркнул президент. Он предостерег отдельных чиновников от попыток вмешательства в деятельность СМИ. Я думаю, что граждане России должны получать достоверную информацию, какая бы она ни была.

Немаловажную роль Президент отводит представительной власти. «Представительные органы должны действенно контролировать, а при необходимости и отстранять от должности руководителей муниципалитетов». В настоящее время 131 закон не дает такого права представительным органам местного самоуправления, и я думаю, что будут внесены какие-то изменения в федеральное законодательство. При этом Президент обратил внимание на то, что «наделение представительных органов власти столь серьезными полномочиями предполагает, в свою очередь, и повышение требований к качеству их собственной работы».

Такие меры, по мнению Дмитрия Медведева, будут способствовать повышению качества народного представительства, более полному учету интересов людей. Укрепят доверие граждан к власти и солидарность общества.

Говоря о финансовом кризисе, Президент отметил, что сейчас необходимо еще более качественно относиться к труду и экономии. «С максимальным вниманием относиться как к эффективности нашей работы, так и обоснованности наших планов и программ». Это касается и работы Думы Пыть-Яха. Утверждая бюджет, финансирование городских целевых программ, мы еще раз оценим их эффективность и обоснованность. «Каждый рубль должен тратиться эффективно, значит с умом», сказал Президент и это определенное указание органам представительной и исполнительной власти в более грамотном и эффективном расходовании бюджетных средств.

Я поддерживаю позицию Президента в вопросах внешней политики государства, в теме развития образования и здравоохранения. После детального изучения, Послание Президента Дмитрия Медведева должно стать генеральной линией в нашей работе, чтобы жизнь граждан была достойной и более социально защищенной».

Реклама на ТВ канале Югра, на радио "Югра" 104,5 FM, в газете "Мой северный город". С нами ВАС УВИДЯТ! УСЛЫШАТ! О ВАС УЗНАЮТ! Тел. рекламной службы: 42-37-00, 42-20-30 (факс).

ФИЛЬМ, ФИЛЬМ, ФИЛЬМ!!!

«ПРИКЛЮЧЕНИЯ АЛЕНУШКИ И ЕРЕМЫ»
РОССИЯ, 2008г.
Анимационная комедия

Русь. Времена неизвестны. Однажды по дороге в гости к тетке Ефросинье красавица Аленушка попадает в дупло чудесного дерева, где таинственная незнакомка дарит ей волшебные яблоки. Не зная их магической силы, Алена приносит их в терем царя Дормидонта.

ПЕРВАЯ РОССИЙСКАЯ 3D-АНИМАЦИОННАЯ МУЗЫКАЛЬНАЯ ЛИРИЧЕСКАЯ КОМЕДИЯ
14 – 20 ноября 2008г.

Сеансы – 11.00, 13.00, 15.00, 18.00, 21.00
Цена билета: детский – 50р., взрослый - 100 рублей.

ВНИМАНИЕ – АКЦИЯ! Каждую среду: ДВА билета по цене ОДНОГО!

МУК ГК «Кедр», ул.Самардакова. Тел.: 46-25-72.

КВН - игра для всех!

22 ноября в 16⁰⁰

Комитет по культуре, молодежной политике, спорту и туризму
МУК "КДЦ"
Концертный зал "Факел"
осенние полуфинальные игры КВН
"Вся наша жизнь-игра!"
приглашаем болельщиков и просто ценителей юмора на праздник радости и смеха!
команды-участники игры:

"Красный бубен"
"КМТС"
"Лишенные наследства"
"Супер сад"
"Журавли-05"
"Пять с плюсом"
"Пионерный, 39"
"Молодежный коэффициент"

200 рублей Цена билета

42-66-51; 46-53-66; 46-60-54.

Муниципальное учреждение культуры
Централизованная библиотечная система
Детская городская библиотека

Приглашает ребят
20 ноября
в 12:00

На
Познавательную игру
«Ужасно интересно все то, что интересно»

Приходите! 2 мкрн. д. 12
Мы будем вам рады!
Контактный телефон: 45-58-51

МУ МЦД "Современник"
ПРИГЛАШАЕТ
молодые семьи города
15 ноября 17.00
на развлекательную программу
"Как много в этом слове-мама"
посвященную Дню матери

Наш адрес: 3 мкр.ул Магистральная д.48
Тел. 42-66-51; 46-53-66.

МУ "Спорткомплекс"
ПРИГЛАШАЕТ
в шахматно-шашечный клуб:
12-15 ноября в 18.30
на финал города
по шашкам
15-16 ноября в 10.00
первенство города
по шахматам
в зачет 18 Спартакиады среди производственных коллективов, организаций и учреждений города
17-23 ноября в 18.30
финал города
по шахматам
Наш адрес: 1 мкр. д.10
Тел. 46-25-66.

МУ "Спорткомплекс"
ПРИГЛАШАЕТ
16 ноября в 11.00
на финал кубка города
по мини-футболу

спортзал "Кедр"
Наш адрес:
2 мкр. ул. Н.Самардакова, д.48

МОУ ДОД ДЮСШ
"Айкидо-Реал"
22-23 ноября в 10.00
состоится первенство
г. Пыть-Ях
по борьбе
ДЗЮДО
среди девушек и юношей
1995-2000г.р.
Приглашаем любителей дзюдо
Мамонтово 10 мкр.д.8
Тел. 46-51-31

МОУ ДОД "Детская школа искусств"
ПРИГЛАШАЕТ
21 ноября в 18.00
КОНЦЕРТ
"Мама - слово дорогое"
посвященный Дню Матери
Тел. 42-19-20

МУК "КДЦ"
Концертный зал "Факел"
ПРИГЛАШАЕТ
15 НОЯБРЯ В 19.00
Вечер отдыха для тех, кому за 30 ...
"Осенний поцелуй"

ВХОД 50 РУБЛЕЙ + ДАРЫ ОСЕНИ
Контактный телефон: 46-60-54

Дворовый клуб "Ровесник"
ПРИГЛАШАЕТ
15 ноября 16.00
всех желающих, кто хочет проявить свою смелость, ловкость, удаль, настойчивость

на спортивную игру
"Молодецкие игры"
стадион шк.№25
Тел. 42-03-12

спортивный зал "Россия"
объявляет набор в секции:
настольный теннис с 7 до 17 лет
волейбол с 12 до 18 лет
силовое троеборье с 12 до 18 лет
спортивный зал "ЮБ ГПЗ"
объявляет набор в секции:
мини-футбол с 7 до 18 лет
пауэрлифтинг с 12 до 18 лет
справки по телефонам: ***"Россия" 42-17-74***
"ЮБ ГПЗ" 44-76-49

Дорогие друзья!

ПРИГЛАШАЕМ ВАС
на концертно-игровую программу, посвященную Всемирному Дню ребенка
"Мамины дочки"
МУК "КДЦ"
Концертный зал "Факел"
откроет свои двери для Вас
20 ноября
в 17.00
Контактный телефон: 46-60-54

Реклама на ТВ канале Югра, на радио "Югра" 104,5 FM, в газете "Мой северный город". С нами ВАС УВИДЯТ! УСЛЫШАТ! О ВАС УЗНАЮТ! Тел. рекламной службы: 42-37-00, 42-20-30 (факс).

Операция «Профориентация»

Для сегодняшних одиннадцатиклассников этот учебный год особенный и весьма непростой. Во-первых, им предстоит выдержать достаточно сложное испытание – экзамены на право называться выпускниками средних общеобразовательных учреждений, а во-вторых, этим юношам и девушкам предстоит определиться с выбором жизненного пути, с выбором профессии. Помочь молодым людям в таком непростом деле решили сотрудники местного ОВД.

На минувшей неделе они пригласили старшеклассников посетить пытьяхский отдел внутренних дел, чтобы познакомить их с работой стражей порядка. Первыми столь необычное путешествие совершили ребята из СОШ N1.

Старшеклассники прослушали лекцию о милицейских буднях, о работе специалистов-кинологов и следователей. Молодые люди пообщались с начальником следственного отделения Еленой Бескровной и узнали, отчего служба в милиции по-прежнему является почетной.

Кстати, ребятам, проявившим живой интерес к службе в милиции, было предложено на собственном опыте ощутить, что же собой представляет избранная профессия: вместе с куратором-следователем выехать на места происшествий, поучаствовать в других следственных действиях, а после «боевого крещения» получить рекомендательные письма для поступления в специализированные высшие учебные заведения.

Помимо экскурсии по отделениям милиции девчонки и мальчишки совершили видео путешествие по аудиториям Тюменского юридического института при МВД России и познакомились с именитыми преподавателями данного вуза.

Возвращаясь же непосредственно к экскурсии, стоит отметить, что большое впечатление на ребят произвело посещение изолятора временного содержания и физико-химической лаборатории. После этого количество желающих продолжить знакомство с деятельностью сотрудников ОВД явно выросло. Остается отметить, что реакция школьников явно порадовала милиционеров, ведь, возможно, благодаря этой экскурсии, кто-то из детей уже сегодня всерьез решил связать свою жизнь со службой в ОВД.

Раиса ПТУХИНА, фото Гейдара КЕРИМОВА

Быть милиционером – это значит...

Накануне своего профессионального праздника сотрудники ОВД Пыть-Яха организовали для собственных чад веселый праздник, главной особенностью которого было то, что все конкурсные задания и спортивные состязания были посвящены Дню милиции.

Преодолевая препятствия, придуманные забавными клоунами, мальчишки и девчонки должны были доказать, что родители по праву могут гордиться своими детьми.

Для этого малышам необходимо было разгадать послание злостной нарушительницы порядка, мошенницы Бабы Яги, похитившей Игру, научиться выполнять приказы командира, догонять нарушителей; узнать, что же такое настоящая дружба, и почему она необходима в милицейской службе, провести независимое расследование и выяснить, какому мультперсонажу на обед досталась луковица и кто получил в подарок на день рождения хвост...

На этом приключения ребят не закончились. Чтобы стать претендентами на победу, маленьким спортсменам еще необходимо было принять участие в забавных эстафетах, сдать экзамен на знание видов оружия, объединившись с папами, быстрее всех надуть воздушный шар и поселить на нем сказочных человечков. В общем, работы было невпроворот. Со всеми конкурсными заданиями ребята справились «на отлично», а потому каждый из них получил заслуженные награды: сладкие призы и фотосессию в полном милицейском обмундировании (каске и бронежилете).

Раиса ПТУХИНА, фото Гейдара КЕРИМОВА

01 сообщает

В период с 01 по 10 ноября на объектах в районе обслуживания ПЧ-84 г. Пыть-Яха произошло 4 пожара.

2 ноября в 16.53 на пункт связи ПЧ-84 поступило сообщение о задымлении в подъезде жилого дома, расположенного по адресу: г. Пыть-Ях, 1 мкр., дом 6. Прибывшие на место вызова отделения дежурного караула обнаружили, что происходит горение внутри квартиры. В результате пожара огнем уничтожен телевизор, поврежден диван, закопчены стены. Причина пожара – неосторожность при курении. Ущерб, причиненный пожаром, устанавливается.

6 ноября в 9.42 произошло горение трансформатора на ПС-500, расположенной в промзоне г. Пыть-Яха. В 10.01 произошла разгерметизация трансформатора фазы «В» с последующим выбросом трансформаторного масла. Внутри трансформатора происходило горение масла на площади 10 кв. м. и разлив масла вокруг горячего трансформатора на площади 250 кв. м. Пожар ликвидирован в 10.12. В результате пожара поврежден трансформатор фазы «В» АТГ-1. Причина пожара и причиненный ущерб устанавливаются.

9 ноября в 21.07 на ПСЧ ПЧ-84 поступило сообщение, что в 3 микрорайоне, напротив магазина «Вулкан», горит автобус. Прибывшими на место вызова отделениями дежурного караула ПЧ-84 по вышеуказанному адресу было обнаружено, что открытым пламенем горит автобус «КАВЗ». В результате пожара салон автобуса выгорел полностью. Причина пожара – неисправность узлов, механизмов транспортного средства. Ущерб, причиненный пожаром, составил 70 тыс. руб.

Реклама на ТВ канале Югра, на радио "Югра" 104,5 FM, в газете "Мой северный город". С нами ВАС УВИДЯТ! УСЛЫШАТ! О ВАС УЗНАЮТ! Тел. рекламной службы: 42-37-00, 42-20-30 (факс).

Лучший повар работает в СОШ N5

1 ноября Муниципальному унитарному предприятию «Пыть–Яхторгсервис» исполнилось 7 лет. В рамках празднования этого события в столовой МОУ СОШ N5 был проведен конкурс профессионального мастерства «Лучший по профессии» среди поваров МУП «Пыть –Яхторгсервис», собравший поваров из 4 школ города.

Поварское искусство сродни колдовству. Согласитесь, чтобы приготовить из стандартного набора (картошка, морковка, мясо) наивкуснейшее блюдо, нужно обладать чем–то большим, чем просто знаниями рецептов. В этом довелось еще раз убедиться, наблюдая за таинством, развернувшимся 6 ноября в школьной столовой .

- Наше предприятие представлено четырьмя отраслями, - рассказывает Елена Водотыко, и.о.директора МУП «Пыть – Яхторгсервис». – Это общественное питание, оптовая торговля, розничная торговля, услуги населению. У нас 6 магазинов, 5 столовых в общеобразовательных учреждениях и на предприятиях. Еще мы обеспечиваем питанием отделение временного проживания для граждан пожилого возраста и инвалидов Центр «Гелиос», а также доставляем качественные продукты и товары различных групп по приемлемым ценам в предприятия и учреждения города.

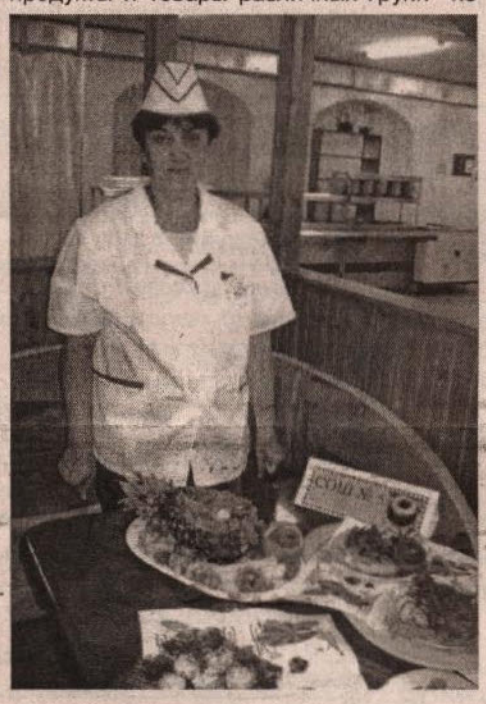

Уважающий себя повар должен иметь свое фирменное блюдо. Оно - визитная карточка любого кулинара. Зачем нужна такая карточка? В век типовых полуфабрикатов становится скучно от однообразия. Хочется чего–то нового, доселе неизведанного.

Нужно сказать, что в каждой столовой, обслуживаемой МУП «Пыть –Яхторгсервис» сложился коллектив поваров, который вкладывает силы, знания и душу в свое дело, и у каждого из поваров есть свои «фирменные» блюда. Так в школе N1 - это пироги с различными начинками, сочни с творогом, в школе N2 - котлеты по – волжски (из рыбы и мяса), в школе N3 любят готовить плов, ну а в СОШ N5 - всегда большое разнообразие салатов, выпечки.

В первом задании конкурса «Лучший по профессии» необходимо было представить блюдо школьного меню, причем критериями оценки стали простота порционирования, гармоничность цвета и вкуса, полезные свойства: калорийность, наличие витаминов, пищевых веществ. Для участницы из школы N1 Макаровой Ирины «изюминками» стали творожники, кисель, творожные сочни. Для представительницы школы N2 Шашовой Галины «фирменным» блюдом школьного питания стало «Азу по - татарски». Керимова Фарида из школы N3 приготовила блюдо, которое особенно любят дети в этом учебном учреждении – ароматный плов. А повар из школы N5 Татьяна Бародич приготовила витаминный салат, гуляш и гречневую кашу.

Нелегко было жюри оценивать блюда школьного меню, особенно после самого зрелищного конкурса «Праздничное блюдо». Все повара провели презентацию своих кулинарных произведений и рассказали о технологии приготовления блюд. Были представлены заливные из рыбы, языка, фаршированная утка, пирог из горбуши. Особенно удивили жюри участники из школы N5. Они представили блюдо «Подводный мир» - это огромная фаршированная щука.

В последнем задании «Кулинарный поединок» участницам были выданы одинаковые наборы продуктов, из них на глазах жюри необходимо было приготовить не менее 2 – блюд. Победитель Бародич Т.И. успела за 30 минут приготовить 5 блюд.

О конкурсе рассказывает менеджер по общественному питанию МУП «Пыть –Яхторгсервис» Лукьянова И.И.:

- На конкурсе увидели как работают коллеги, узнали новые рецепты приготовления блюд. Повара работают в разных столовых, поэтому для наших специалистов такой опыт общения становится практически бесценным. С каждым годом усложняются требования к приготовлению блюд для детей, участвуя в конкурсе, повара еще раз изучили специальную литературу, что скажется на качестве приготовления блюд.

По итогам конкурса первое место заняла Бародич Т.И. из школы N5, представив на суд жюри фаршированную щуку и еще много деликатесных блюд. Второе место заняла Керимова Ф.К. из школы N3, приз за третье место получила повар из школы N1 Макарова И.П. Впрочем, никто из участников этого мероприятия не остался без призов и грамот, которые были предоставлены Администрацией МУП «Пыть –Яхторгсервис».

Блюдо от победителей конкурса:
Шницель «Лесная яблоня»

Отбиваем порционные куски говядины, кладем фарш и сворачиваем в виде рулетика, смачиваем в яйце, затем обмакиваем в подсушенных кусочках хлеба (нарезанных мелкими кубиками) и жарим до готовности. Сверху изделие необходимо посыпать обжаренным арахисом.

Фарш: яблоки, обжаренные на сливочном масле.

Изделие имеет форму рулетика, при прокалывании выделяется прозрачный сок.

Приятного аппетита!

СПОРТИВНЫЙ КАЛЕЙДОСКОП

Браво, шашист из Югры!

В личном первенстве мира по классическим русским шашкам среди юношей 2000 года рождения, проходившем в Сочи, воспитанник шахматно-шашечного клуба Пыть-Яха восьмилетний Тимур Косумов, уверенно взяв верх над соперниками, стал чемпионом соревнований среди своих сверстников.

В финале этого первенства встретились десять сильнейших шахматистов России и стран Ближнего зарубежья: из Украины, Белоруссии, Армении и Узбекистана.

Участвуя в состязаниях, Тимур с первых туров захватил лидерство и не упустил этих позиций до конца чемпионата.

В результате девяти туров, набрав 8,5 очков, опередив на одно очко оренбуржца Александра Сураева, занявшего второе место в данных соревнованиях, он обеспечил себе звание чемпиона в своей возрастной группе.

Победитель первенства мира, выполнивший нормативы первого разряда, получил ценный приз, диплом, медаль чемпиона и лавровый венок от вице-президента Федерации шашек России Александра Юргенсона. Президент Международной федерации шашек Роман Климашев дал высокую оценку игре и подготовке Т. Косумова в этих соревнованиях.

- У этого ярко одаренного мальчика большое будущее, - заявил он, - я считаю, что его ожидают впечатляющие успехи в грядущих самых престижных соревнованиях по классическим русским шашкам.

Тренер победителя, мастер спорта России Хамзат Косумов, который является отцом чемпиона, награжден дипломом и Благодарственным письмом Международной федерации шашек за столь успешное выступление своего воспитанника на Первенстве мира.

Эта победа совсем юного пытьяхского шашиста далеко не случайная, если вспомнить, что в конце мая - начале июня этого года опять же в Сочи он выиграл первенство Европы, среди спортсменов 2000 года рождения.

В будущем Тимур Косумов ставит перед собой цель стать гроссмейстером по классическим русским шашкам. Есть весомые предпосылки, дающие основание утверждать, что с данной задачей наш шашист вполне может справиться.

Княз ГУРБАНОВ,
фото Гейдара КЕРИМОВА

Дата:

17 ноября - Международный день студентов

Международный день студентов — это день международной солидарности учащейся молодежи. Он был учрежден в 1941 году в Лондоне на международной встрече студентов, боровшихся против фашизма, а установлен - в память студентов Чехословакии героев Сопротивления. 17 ноября 1939 года многие руководители Союза студентов Чехословакии были арестованы немецко-фашистскими оккупационными властями и расстреляны. Более тысячи студентов и преподавателей ВУЗов - отправлены в концлагеря, ВУЗы были закрыты.

Сейчас Международный день студентов - это веселый праздник, симолизирующий ЕДИНЕНИЕ студенческой братии.

Реклама на ТВ канале Югра, на радио "Югра" 104,5 FM, в газете "Мой северный город". С нами ВАС УВИДЯТ! УСЛЫШАТ! О ВАС УЗНАЮТ! Тел. рекламной службы: 42-37-00, 42-20-30 (факс).

РЕКЛАМА, ОБЪЯВЛЕНИЯ

ПРОДАМ

Срочно приватизированная секция, общ. пл. 36 кв. м., 2 застекленных балкона, 5 мкр., 10/2. Тел.: 89120865647.

Малосемейку, общ. пл. 32 кв. м., 4 этаж. Цена 1500000 руб., обращаться по тел.: 89120868853.

1-комнатную квартиру (Старый Пыть-Ях, пластиковые окна, счетчики), цена – 1500 тыс. руб. Тел.: 89224808059.

1-комнатную квартиру (общ. площ. 41 кв. м., на 4 этаже 10-этажного дома), мебель б/у, а/м «Опель-Вектра» 1998 г. вып., 1,6 л. Тел.: 42-56-94.

Срочно 1-комнатную квартиру, общ.пл. 39 кв.м. Цена 1500 тыс. руб. Коляску зима-лето – 5 тыс.руб., зимние комбинезоны на мальчика, недорого. Тел.: 89224287597.

1-комнатную капитальную квартиру в отл. сост., 3 мкр., 1 этаж, с балконом, или под офис. Рядом школа, детсад, стоянка. Тел.: 89026295626, 42-71-20.

1-комнатную квартиру в кирпичном доме,(4 мкр., 7 дом, пл. 34,9 кв. м.). Тел.: 89048817532.

2-комнатную квартиру в 5 мкр. Пыть-Яха, площ. 54 кв.м., 2 этаж, евроокна. Тел.: 42-51-26, 89048711026, 89048719520.

2-комнатную квартиру, 2 мкр., 4 этаж, 12 дом, общ.пл. 46 кв.м. Торг уместен. Тел.: 89603955511, 89174638827.

Срочно 2-комнатную квартиру в 5 мкр. Пыть-Яха. Тел.: 42-41-22.

2-комнатную квартиру в 5 мкр., без посредников. Тел.: 89138569522.

Срочно 2-комнатную квартиру (1 этаж, деревянный дом, ГПЗ, 52 кв. м, перспектива переселения в капитальное жилье до 2010 года), цена – 900 тыс. руб. Тел.: 89226504169 (Сергей).

2-комнатную квартиру 46,4 кв. м., два балкона, большая кухня, 9 этаж, 5-10/1. Тел.: 89225705204.

2-комнатную квартиру во 2 «а» мкр.(арбоблочный дом, 1 этаж, общ. площ. 51 кв. м., имеется 2 выхода, кабельное ТВ, счетчики воды). Тел.: 42-00-18, 89026295991.

2-комнатную квартиру (2 мкр., 9 дом, 4 этаж, общ. площ. 46,2 кв. м., комнаты раздельные. Цена 2150000 руб., торг при осмотре. Тел.: 42-10-40.

3-комнатную квартиру. Тел.: 42-20-93, 89125145477.

3-комнатную квартиру, 1 мкр., 18 дом, 3 этаж, евроремонт. Тел.: 89048710001, 46-03-01.

3-комнатную квартиру 69 кв. м., 2 мкр., 15 дом, 2 этаж, ремонт. Цена 3200000. Тел.: 42-05-47 (с 18.00 до 21.00).

3-комнатную квартиру (5 мкр., 1 этаж, общ. площ. 69 кв. м). Цена 2800000 руб., с торгом. Тел.: 42-44-80, 89224282447.

Срочно 3-комнатную квартиру, общ. пл. 59,3 кв. м., 5 мкр., 21 дом, 1 этаж. Недорого, торг. Тел.: 89128120008.

3-комнатную квартиру, 5 мкр., 8 дом, 5 этаж, общ. пл. 76 кв.м. Тел.: 89222570477.

3-комнатную квартиру, 4 мкр., 1 дом. Тел.:46-28-18, 89044820055.

3-комнатную квартиру, площ. 60 кв. м. вместе с гаражом во 2 «а» мкр. Тел.: 44-60-35, 89224048810.

3-комнатную квартиру в Мамонтово, кирпичный дом. Тел.: 46-81-97 после 18.00.

3-комнатную квартиру, 1 мкр., 11 дом, 3 этаж, площ. 60 кв. м., сделан хороший ремонт. Гараж в ГСК «Энергетик». Тел.: 89222600126, 89120860964.

3-комнатную квартиру в Пыть-Яхе, 4 этаж, евроремонт, меблированную. Тел.: 89226584854.

4-комнатную квартиру (2+1), 5 мкр. Тел.: 46-59-51, 89048711845.

4-комнатную квартиру или поменяю на 1-комнатную с доплатой. Тел.: 42-19-61, 89224189642.

4-комнатную квартиру (5 этаж, 2 мкр., общ. площ. 62 кв. м.) торг уместен. Тел.: 42-36-84.

4-комнатную квартиру (г. Пыть-Ях, 5 мкр., 3 дом). Тел.: 89028591834.

Земельный участок, цена договорная. Тел.: 42-01-84, 89048713676.

Земельный участок в районе новой больницы. Тел.: 44-61-14, 89224239476.

Дачу в кооперативе «Таежный», есть 2-этажный домик, баня, надворные постройки, насаждения. Цена договорная. Тел.: 46-05-63(после 20.00), 89125106992, 89125163218.

Автомагазин в г. Пыть-Яхе, площ. 370 кв. м. Возможна продажа готового бизнеса. Тел.: 89226584854.

Павильон с документами, с сигнализацией, на вывоз, в г. Пыть-Яхе, площ. 40 кв.м. Тел.: 89226584854.

Гараж металлический на санях, 3,5х6, в районе п. «Пионерного»; а/м «Москвич-2141» на запчасти без документов. Тел.: 89505183210.

Гараж в ГСК «Нефтяник», в 1 мкр. г. Пыть-Яха. Тел.: 89227618909.

Капитальный гараж, (6х6, в 5 мкр., за строящейся школой) – 160000 руб. Тел.: 42-78-70.

Гараж в ГСК «Сибиряк» на Старом Пыть-Яхе (за железной дорогой). Цена договорная. Тел.: 46-05-63 (после 20.00), 89125106992, 89125163218.

А/м «ВАЗ-21312» 2000 г. в., в хорошем состоянии. Тел.: 46-18-24, 89048713647.

А/м «ВАЗ-2106» 2003 г. вып., пробег - 80 тыс. км.,сигнализация, подогрев. Цена 40 тыс. руб. Тел.: 89226509743.

А/м «ВАЗ-21110» в аварийном состоянии. Тел.: 42-43-44, 89125134622.

А/м «ВАЗ- 21103»(люкс), 2003 г. вып., цвет – «снежная королева», пробег 80000 км. Тел.: 89129056334.

«Газель-термобудку» 2006 г. вып., газ, 405 двигатель, автозапуск, кабина с 2 спальниками. Отличное состояние. Тел.: 89226584854.

Срочно, а/м «ВАЗ-21074» инжектор, пробег 50 тыс., 2006 г. вып., сигнализация, обогрев двигателя, зимняя + летняя резина. Тел.: 89505097183.

Срочно, а/м «КИА-спортаж-гранд» джип 4х4 турбодизель, (1998 г. вып., объем дв. 2 л., 5-ти дверный, цвет – изумруд, в хорошем состоянии. Возможны варианты обмена. Тел.: 89505097183.

Срочно а/м «ГАЗ-31105» Волга, двигатель «Крайслер», 2007 г. вып., небитая, один хозяин, цвет – «металик»,(зимняя + летняя резина, сигнализация, подъемники, пробег 37 тыс. км. Тел.: 89505097183.

А/м «Субару Форест», 2000 г. вып., механика, японец. Тел.: 89224322579.

А/м «Тойоту-Премио». Тел.:46-83-96, 89519618138.

А/м «Тойоту-Короллу», 2004 г. вып., европейку, цвет черный. Тел,6 89526903870.

А/м «Митсубиси-RVR», 1995 г. вып. Цена 3000 долларов. Тел.: 89048711781.

А/м «Митсубиси-Эклипс», 1994 г. вып.; «ДЭУ-Нексия», 2004 г. вып. Тел.: 89519660059.

А/м «УАЗ-3909», фермер, 7-местный. Тел.: 89048818303, 89048710927.

А/м «NISSAN-NOTE», 2005 г. Вып., без пробега по РФ. 330 тыс. Срочно!!; «MAZDA-626», 1988 г. вып. Очень дешево. Тел.: 89224384418.

А/м «ВАЗ-21102» в аварийном состоянии, 2001 г. вып. Тел.: 89505197254.

А/м «ВАЗ-2112», ноябрь 2004 г. вып., в хорошем состоянии, торг при осмотре. Тел.: 46-87-21.

А/м «Газель» 7-местная, 1998 г.вып., газ, бензин, двигатель 2006 г. вып. Тел.: 89505092533.

А/м «ВАЗ-21101» люкс, декабрь 2006 г. вып., пробег 14 тыс. км. Тел.: 42-02-33, 89505059448.

А/м «Газель-2705» фургон, 2001 г.вып. Цельнометаллическая, 7 мест, срочно 110 тыс. руб., торг. Тел.: 89088936433.

А/м «ДЭУ-Матиз» МХ (автомат), 2006 г. вып., цвет – светло-салатовый, состояние – отличное. Тел.: 89224194475.

Резину шипованную б/у: 195/55 R15 85T - 2 шт., финские; 195/55 R15 89T – 2 шт., Корея. Тел.: 46-50-06, 89505058876.

Курганский прицеп, б/у, в хорошем состоянии. Тел.: 89048712610, 89048712174, 42-33-21 (после 20.00).

Радиорацию для такси. Тел.: 89227615445.

Морозильную камеру, пр-во Италия. Цена договорная. Тел.: 46-16-51, 89125137453.

Бабинные кассеты (1шт. – 175 руб.). Тел.: 46-66-07.

Стенку 3-секционную, с округленными дверками и стеклами, дачу в районе ГПЗ. Тел.: 42-04-02, 89825155153.

Спальный белый гарнитур за 12.000 руб. Тел.: 89048711100

Два цветных телевизора «Панасоник», б/у. Звонить по тел.: 42-26-24, после 18.00

Детскую прогулочную коляску. 1500 руб. Тел.: 89224099491.

Детский спортивный уголок. Тел.: 89519618756.

Коляску зима-лето, трансформер, новую, бордово-розовые вставки. Брали за 9, отдадим за 3,5 тыс. руб. Тел.6 42-54-41, 89044823824.

Мутоновую светлую шубу, норковую бело-голубую шапку, все б/у, в хорошем состоянии. Тел.: 89124139075.

Мутоновую шубу, длинную, черную с капюшоном, отделанным норкой, б/у 2 недели, недорого! Зимний комбинезон, натуральная овчина, сиреневого цвета на 1,5-2 года. Тел.: 89224091445.

ПОМЕНЯЮ

1-комнатную квартиру в 5 мкр., общ. пл. 40,9 кв. м., на 2-комнатную улучшенной планировки в 1-5 мкр. Тел.: 42-61-22, 89224120731.

1-комнатную квартиру в 4 мкр. на 3-комнатную с доплатой. Тел.: 46-13-35.

3-комнатную квартиру в Пыть-Яхе (2 мкр., 12 дом, 5 этаж, общ. площ. 60,9 кв. м.), на 2-комнатную в Пыть-Яхе с доплатой. Тел.: 8(3463) 27-93-49, 89519672912.

4-комнатную в 1 мкр., кирпичный дом, общ. пл. 80,6 кв. м., на 2-комнатную и 1-или 2-комнатную + доплата. Тел.: 46-61-73.

КУПЛЮ

Гараж в ГСК «Ралли» или «Балык». Тел.: 45-52-16, 89044820394.

ДРУГОЕ

Утеряный военный билет на имя Абдулхаджиева Дауда Билаловича, считать недействительным.

Утерянное удостоверение помощника бурильщика 5 раз., на имя Воронова Сергея Юрьевича, считать недействительным.

Женский деловой центр предлагает услуги прачечной и приглашает к сотрудничеству организации по стирке спецодежды. Тел.: 46-52-18, 89519673698.

Языковой центр «Инглиш онлайн» объявляет дополнительный набор для обучения английскому, немецкому и французскому языкам. Тел.: 42-81-82, 89048710078, 89224473748.

«Мирра-Люкс», Россия, лечебно-оздоровительная косметика изменила график работы: С 11.00 до 19.00, ежедневно, без выходных, по адресу: г. Пыть-Ях, автовокзал, комн. N19.

Организация реализует пеноблоки, газоблоки и керамзитоблоки (стеновые и перегородочные) по низким ценам. Продукция сертифицирована. Тел.: 89199360945.

Репетиторство по английскому языку. Печатные работы от контрольных до дипломных. Тел.:42-23-63, 89224146380.

Возврат долгов и финансовых задолженностей частным лицам и организациям. Тел.: 46-65-37, 89519619137.

Выполню контрольные работы по высшей математике. Тел.: 89505127695.

Ремонт на дому у заказчика: холодильников, стиральных машин (автомат), СВ-печей. Тел.: 46-02-31, 89226560282.

Реклама на ТВ канале Югра, на радио "Югра" 104,5 FM, в газете "Мой северный город". С нами ВАС УВИДЯТ! УСЛЫШАТ! О ВАС УЗНАЮТ! Тел. рекламной службы: 42-37-00, 42-20-30 (факс).

ДРУГОЕ

Ремонт и отделка квартир. Укладка кафеля; замена полов, установка дверей, выравнивание стен и потолков, обои, ламинат. Работа с гипсокартоном. От косметического до евро. Тел.: 89125130237.

Ремонт и реставрация шуб из натурального меха. Укорачивание, расширение, сужение, устранение дыр и потертостей. Тел.: 42-70-10.

Качественный ремонт холодильников, электроплит и стиральных машин-автоматов на дому у заказчика. Гарантия. Тел.: 89505096766.

Принимаем заявки на доставку из Екатеринбургского питомника кошек и собак с родословной. Обращаться по тел.: 89224491574.

Установка металлических и деревянных дверей (с последующей отделкой проемов). Монтаж гипсокартона. Сантехнические услуги (весь спектр). Опыт работы, гарантия качества. Тел.: 89128105847 (Данил).

Новое поступление мутоновых шуб. Т-ц «Сиверко», цокольный этаж.

Срочно требуется няня девочке-инвалиду, 8 лет на дом. Тел.: 42-11-31.

Предприятию требуются: слесарь-ремонтник НПО нефтепромыслового оборудования, маляр. Тел.: 89048867232, звонить с 8 до 18 часов.

Требуется водитель категории «С». Тел.: 89224359115.

Требуются водители для работы вахтовым методом на а/м «МАЗ» самосвал. Тел.: 46-04-29, 89505058061.

Ищу работу инженера по охране труда, по совместительству. Тел.: 89120801256.

В кафе «АРАЦ» требуются официанты и кух. рабочие. Тел.: 89048712511, 42-34-51.

Сдам 1-комнатную квартиру на два месяца, недорого. Тел.: 89505179401.

Сдам 2-комнатную квартиру на длительный срок организации. Хороший ремонт, полностью меблированная, встроенная мебель и техника. Тел.689125117715.

В соответствии с Указом Президента РФ и Постановлением Правительства Российской Федерации N177 от 24.03.2007 в период с 1 ноября по 1 декабря 2008 года идет формирование резерва специалистов для обучения в рамках Государственного плана подготовки управленческих кадров для организаций народного хозяйства РФ (Президентская программа) в 2009/2010 учебном году.

Программой подготовки предусматривается:

Курс профессиональной переподготовки с частичным отрывом от производства (550 часов, включая 180 часов подготовки по иностранному языку) в области "Менеджмента", "Маркетинга" и "Финансов" в ведущих российских образовательных учреждениях и бизнес-школах страны.

Стажировка на российских или зарубежных предприятиях сроком от 2 недель до 3 месяцев.

Информация о программе размещена в глобальной сети INTERNET по адресу: http://www.pprog.ru/, а также предоставляется региональной Комиссией и Региональным ресурсовым центром в г. Ханты-Мансийске по тел.: (3467) 356-118.

Общие требования, предъявляемые к участникам конкурсного отбора:

возраст до 40 лет (предпочтительно);

высшее образование;

общий стаж работы не менее 5 лет;

опыт работы на управленческих должностях (среднего или высшего звена) не менее 3 лет;

средний уровень владения иностранным языком.

Форму заявки на участие в программе можно получить в отделе кадров, наград и муниципальной службы управления делами администрации города. Контактный телефон: 46-55-89.

Сдам 2-комнатную квартиру на длительный срок, (г. Самара, р-н. Телецентра, площ. 80 кв. м., меблированная, ремонт, стеклопакет). Тел.: 89224066030, 8(3463)44-31-35.

Сдам торговую площадь 13 кв. м. и складское помещение 7 кв. м в действующем компьютерном магазине г.Пыть-Яха. Тел.: 89224411301, 89048714448.

Сдам в аренду гараж в ГСК «Нефтяник». Тел.: 89129008177.

Сниму комнату в общежитии или в квартире в 3-4-5 мкр. (женщина). Тел.: 46-56-46, 89224176359.

Сниму 1-комнатную квартиру, порядок, чистоту гарантирую, оплата своевременная. Тел.: 89129056530, 89048711007.

Сниму 1-комнатную квартиру в 1-2 мкр. на год. Тел.: 89048817920.

Сниму 1-комнатную квартиру в деревянном доме, балок, комнату в общежитии. Тел.: 89224384418.

Молодая семья славян снимет 1-комнатную квартиру в 1-2 мкр., чистоту и порядок гарантируем. Своевременная оплата. Тел.: 89505199767.

Сниму 1-комнатную квартиру (славяне)в Пыть-Яхе, за умеренную плату. Тел.: 89224150957.

ТИПОГРАФИЯ ЭТАЛОН

ТИПОГРАФИЯ ЭТАЛОН

• КАЛЕНДАРИ • ОТКРЫТКИ • БУКЛЕТЫ • КАТАЛОГИ
• БРОШЮРЫ • ВИЗИТКИ • АФИШИ • БЛАНКИ • ПЛАКАТЫ
• ПРАЙСЫ • ПРОСПЕКТЫ • ЖУРНАЛЫ • ПРИГЛАШЕНИЯ
• ЦВЕТНЫЕ И ЧЕРНО-БЕЛЫЕ КСЕРОКОПИИ ДО Ф. А3,
• НАНЕСЕНИЕ ИЗОБРАЖЕНИЙ НА ФУТБОЛКИ,
БЕЙСБОЛКИ СПЕЦОДЕЖДУ И МНОГОЕ ДРУГОЕ...

г. Пыть-Ях, 1 мкр., дом 9А (здание бани-сауны)
Тел.: (3463) 46-63-36
E-mail: etalon@kurkin.ru

Управление по жилищным вопросам администрации города Пыть-Яха доводит до сведения жителей города Пыть-Яха, что **с 21.10.2008 г. по 11.01.2009 г.** в соответствии с Законом Ханты-Мансийского автономного округа-Югры от 06.07.2005 г. N57-оз "О регулировании отдельных жилищных отношений в Ханты-Мансийском автономном округе-Югре", а также согласно распоряжению Главы города от 02.10.2008 г. N1564-рг "О проведении перерегистрации граждан" будет проводиться ежегодная перерегистрация граждан, состоящих в списках очередности ветеранов, инвалидов и семей, имеющих детей-инвалидов, нуждающихся в улучшении жилищных условий, вставших на учет до 01.01.2005 г.

На основании вышеизложенного вам необходимо в установленные сроки перерегистрации предоставить в Управление по жилищным вопросам (каб.103, тел.: 42-06-81, приемные дни: вторник, среда, четверг с 14.00 до 16.30) следующие документы:

1. Копию свидетельства о рождении гражданина, имеющего льготу.

2. Копию паспорта.

3. Справку о составе семьи.

4. Копию страхового свидетельства государственного пенсионного страхования.

5. Копию документа, подтверждающего отнесение гражданина к соответствующей категории (копия удостоверения, копия справки МСЭС, справка от фтизиатра и т.д.).

РОСТЕЛЕКОМ

Уважаемые абоненты ОАО "Ростелеком"!

Информируем вас о том, что оплату за услуги междугородной и международной связи ОАО "Ростелеком" Вы можете произвести:

- в центрах услуг связи ООО "Телемобайл" (*Utel*);
- во всех отделениях ФГУП "Почта России";
- в отделениях и банкоматах ОАО "Ханты-Мансийский банк";
- в отделениях ОАО "Аккобанк";
- в отделениях и банкоматах ОАО "Сбербанк России";
- через платежные терминалы "Апельсин";
- в пунктах приема платежей РКЦ ЖКХ.

Обращаем ваше внимание, что при оплате услуг связи необходимо знать номер лицевого счета, который указан в правом верхнем углу счета за оказанные услуги.

Номер лицевого счета и сумму задолженности можно узнать по телефонам бесплатных справочных служб ОАО "Ростелеком": 8 800 2007 033, 8 800 2008 033.

Информация о введении новых точек приема платежей, адресах и режимах работы расположена на сайте: www.rt.ru

ЭНЕРГИЯ
РЕКЛАМНО-ИНФОРМАЦИОННЫЙ ЦЕНТР

товарам и услугам нужная - РЕКЛАМА НАРУЖНАЯ!

СВЕТОВЫЕ КОРОБА ВЫВЕСКИ
ОБЪЕМНЫЕ БУКВЫ
БАННЕРЫ ОФИСНЫЕ ТАБЛИЧКИ
ВЫНОСНЫЕ ШТЕНДЕРЫ
ИНФОРМАЦИОННЫЕ СТЕНДЫ

☎ 8(3463) 42-34-04

Реклама на ТВ канале Югра, на радио "Югра" 104,5 FM, в газете "Мой северный город". С нами ВАС УВИДЯТ! УСЛЫШАТ! О ВАС УЗНАЮТ! Тел. рекламной службы: 42-37-00, 42-20-30 (факс).

РЕКЛАМА, ОБЪЯВЛЕНИЯ

Общественная организация ветеранов войны, труда, Вооруженных сил и правоохранительных органов г. Пыть-Яха поздравляет с ДНЕМ РОЖДЕНИЯ
участницу трудового фронта
Наталью Сергеевну ВИХЛЯНЦЕВУ,
вдов участников ВОВ
Марию Алексеевну БОГАТОВУ,
Агафью Митрофановну КАЙГОРОДОВУ,
участника локальных войн
Сергея Григорьевича КРЫЛОВА.

Управление по жилищным вопросам Администрации города доводит до сведения жителей города Пыть-Яха, что перерегистрация граждан, состоящих в списках очередности на получение жилищных субсидий по окружной федеральной программе, в связи с выездом из Ханты-Мансийского автономного округа-Югры в другие регионы, будет проводиться в период ***с 18.11.2008 года по 23.01.2009 года*** *в кабинете N103 здания Администрации города,* ***приемное время: вторник, среда, четверг с 14.00 до 16.30 ч.****, телефон для справок: 46-55-78.*

Всем гражданам в обязательном порядке при себе необходимо иметь:

1. ***Справку о составе семьи с указанием регистрации*** *по месту жительства всех членов семьи (ЖЭУ, паспортный стол).*

2. ***Справку о стаже работы*** *в Ханты-Мансийском автономном округе и о стаже работы в районах Крайнего Севера и приравненных к ним местностей (отдел кадров, пенсионный фонд).*

3. ***Копию паспортов, свидетельств о рождении несовершеннолетних детей*** *(для тех, кто не предоставлял ранее).*

В случае если в семье произошли, какие-либо изменения (смена места работы, адреса проживания, рождение детей, развод, бракосочетание, оформление пенсии либо получения инвалидности в 2007 году), необходимо предоставить подтверждающие документы.

ДОРОГИЕ ГОРОЖАНЕ!

Предлагаем Вам широкий выбор Новогодних подарков по приемлемым ценам: кондитерские изделия, игрушки, новогодние сувениры.

Образцы подарков можно рассмотреть в торговом отделе МУП "Пыть-Яхторгсервис" по адресу: ул. Магистральная, д.96, база "Таежная". Тел.: 46-09-27, 46-24-21.

Внимание! Прием заявок до 01.12.2008 года!
ДОСТАВКА ПОДАРКОВ БЕСПЛАТНО.

Уважаемые горожане!

Изъятое за различные правонарушения, а также в связи со смертью бывшего владельца, оружие, которое находится на ответственном хранении в ОВД по г. Пыть-Яху, необходимо забрать в ближайшее время, в противном случае оно будет утилизировано. Для перерегистрации оружия и его выдачи обращайтесь в подразделение лицензионно - разрешительной работы ОВД по г. Пыть-Яху, которое находится в здании МОБ, кабинет N219, или по телефону: 42-66-28.

Психотерапевтический центр "ГАРАНТ"
Лиц. В 815796 ЛАК 30
ЖЕСТКОЕ КОДИРОВАНИЕ
Метод Д. Коэна (NDATUS, США)
Приезд доктора Идолова 30 ноября

- ***алкогольной зависимости*** - прием в 13.00,
- ***лишнего веса*** - прием в 15.30,
- ***табакокурения*** - прием в 16.30.

Стоимость лечения: 3500 руб.
Тел.: 46-01-15 (в раб. время).
Адрес: г. Пыть-Ях, 1 мкр., дом 11 (вход с торца)

7 лет работы в Пыть-Яхе

Газета «Мой северный город» принимает материалы и объявления в текущий номер до 12.00 вторника соответствующей недели.

Уважаемые жители города Пыть-Яха, в случае, если администрация предприятия либо организации своевременно не выплачивает Вам заработную плату, незамедлительно обращайтесь в Государственную инспекцию труда в Ханты-Мансийском автономном округе-Югре по т. ф.: 8(3463) 23-12-98, 23-19-98, 22-92-54. В соответствии со ст. 356 Трудового кодекса Российской Федерации, инспекция труда ведет прием и рассматривает заявления, письма, жалобы и иные обращения граждан о нарушениях их трудовых прав, принимает меры по устранению выявленных нарушений и восстановлению нарушенных прав.

В случае отказа в приеме Ваших обращений в государственной инспекции труда, Вы можете получить реальную защиту Ваших прав в суде либо в прокуратуре города. Свое обращение Вы можете согласовать по тел.: 42-65-26.

Управление по жилищным вопросам Администрации города доводит до сведения жителей города Пыть-яха, что перерегистрация граждан, состоящих в списках очередности на получение жилищных субсидий по окружной и федеральной программе, в связи с выездом из Ханты-Мансийского автономного округа-Югры в другие регионы, будет проводиться в период **с 18.11.2008 года по 23.01.2009 года** в кабинете N103 здания Администрации города, **приемное время: вторник, среда, четверг с 14.00 до 16.30 ч.**, телефон для справок: 46-55-78.

Организация реализует пеноблоки, газоблоки и керамзитоблоки (стеновые и перегородочные).

По низким ценам.
Продукция сертифицирована.
Тел.: 89199360945.

Внести изменения

в Проектную декларацию о строительстве жилого дома, расположенного по адресу: ХМАО-Югра, Тюменская обл., г.Пыть-Ях «Жилой дом N23 в 3 мкр.», опубликованную в N42 (стр.17) еженедельника «Мой северный город», следует читать, исключив из текста документа следующую информацию: «Утверждаю: генеральный директор ООО «Обьстрой» Ю.Г. Чернышов».

ООО "Экран" доводит до сведения своих абонентов то, что с 1 декабря 2008 года начинается трансляция цифрового пакета. В свою очередь расширенный и привилегированный пакеты переходят в цифровое вещание. С 1 января 2009 года абонентская плата за базовый пакет составит 250 рублей. По всем вопросам обращаться в офис ООО "Экран" по адресу: 1мкр., дом 17, кв. 1, или по телефону: 46-03-40.

Свое объявление в газету вы можете подать не выходя из дома, ПОЗВОНИВ ПО ТЕЛЕФОНУ: 066.

Дорогие братья и сестры!

Каждый четверг в Никольской часовне по адресу: г. Пыть-Ях, 2 мкр., ул. Николая Самардакова с 13.00 до 15.00 совершается чтение Акафиста святителю Николаю чудотворцу. Так же Вы можете побеседовать со священником, подать записки за своих близких, заказать требы, индивидуальный Молебен и Панихиду. Приглашаем Вас и Ваших близких на совместную Молитву.

Вниманию руководителей крестьянских (фермерских) хозяйств!

Управление агропромышленного комплекса ХМАО-Югры в автономном округе информирует о том, что существует Гарантийный фонд для предоставления гарантии (обеспечения) субъектов малого и среднего предпринимательства для финансирования проектов за счет средств банков, лизинговых компаний и других кредитных учреждений.

Предлагаем воспользоваться данным видом поддержки. Дополнительную информации можно получить по тел.: (346-73) 3-31-40, 3-31-43.

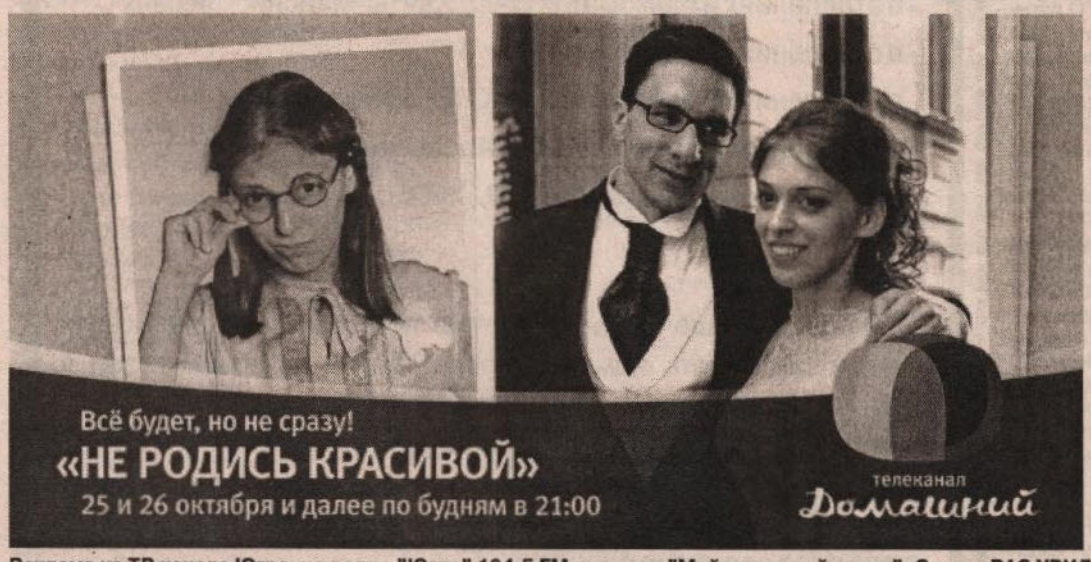

Руководителям всех предприятий, организаций и учреждений, зарегистрированных на территории города Пыть-Яха независимо от организационно-правовых форм и форм собственности, в соответствии с Федеральным законом Российской Федерации N31 "О мобилизационной подготовке и мобилизации в Российской Федерации", постановлением Правительства РФ от 27.11.06 г. N719 "Об утверждении Положения о воинском учете", и решению Администрации ХМАО от 15.09.95 г. N04 "Об организации воинского учета в органах местного самоуправления и на предприятиях округа" **в срок до 15 ноября 2008 года** предоставить в Военно-мобилизационный комитет Администрации города (каб. 419) данные для заполнения (уточнения) **карточки учета организации** (форма 18). Руководители, не предоставившие отчеты, будут привлечены к административной ответственности в соответствии с Кодексом РФ "Об административных правонарушениях". Справки по тел.: 42-28-98, 46-55-73.

Реклама на ТВ канале Югра, на радио "Югра" 104,5 FM, в газете "Мой северный город". С нами ВАС УВИДЯТ! УСЛЫШАТ! О ВАС УЗНАЮТ! Тел. рекламной службы: 42-37-00, 42-20-30 (факс).

МОЙ СЕВЕРНЫЙ ГОРОД
Тираж 5000 экз.

Учредитель
Муниципальное учреждение "Телерадиокомпания Пыть-Яхинформ"
Директор
Н.Г. КАСЬЯНОВА
Главный редактор
Е.Ю. БАБЕНКО

Газета зарегистрирована Западно-Сибирским управлением Федеральной службы по надзору за соблюдением законодательства в сфере массовых коммуникаций и охране культурного наследия
Свидетельство о регистрации ПИ NФС 17-0274 от 21 ноября 2005 г.
Цена договорная.
Подписной индекс 14994
Мнения авторов публикаций не обязательно отражают точку зрения редакции.
Ответственность за достоверность рекламных материалов, информации и точность фактов несут рекламодатели и авторы материалов.
★ ПУБЛИКУЕТСЯ НА ПРАВАХ РЕКЛАМЫ

Газета набрана и сверстана в МУ "Телерадиокомпания Пыть-Яхинформ"
Номер отпечатан в ОАО "Нефтеюганская типография".
626309, г. Нефтеюганск, промзона Пионерная.
Номер подписан в печать: по графику - в 14.00, фактически - в 14.00.

Адрес редакции:
628386, Тюменская обл. Ханты-Мансийский автономный округ-Югра, г. Пыть-Ях, 2 "а" мкр., ул. Советская, 1.
Телефоны:
Приемная: 42-28-28,
Тел./факс: 42-20-30.
E-mail: trk-gazeta@bk.ru